朝鮮日報

十四日夕刊

時評

姑息策一貫

×

渡日勞働者阻止事件은 朝鮮人사이에 問題되지오래다 살수업서 그곳으로가지마는 그곳에가면반듯이살게되는것은아니다 이點으로보아서가는그네부터가 姑息的手段이겟지마는 이를阻止하는當局들은 또한다만姑息일뿐이다 가는것이귀치안흐니까 우선못가게해노코보자하는것뿐이 彼等의阻止하는理由이다 阻止한後에는 무슨生活問題를解決할方策이업는것이다 彼等이제渡日勞働者를阻止하고咸南地方에서 勞働者를需用함이만타고 그리로輸送하는바이스니이도 勿論姑息策이다

×

日本으로간들별로조흔수도업스니 咸南으로보냄이꼭不可타함은아니다 다만一貫하는姑息策인것은否認할수업다 勞働者의處置問題는 朝鮮人生活問題의一端이오生活問題가 結局은朝鮮人의全問題로되어잇다 政治上으로보거나 其他百般의施設이모다姑息策일뿐이다 彼等은 結局無用한것을엇더케 일면서도 오히려일삼에별린日鮮融和說을擲棄치안코 不安中에繼續되는大衆을눈압헤노아두고 아모根本的政治改新을꾀하지안는다 彼等은姑息으로一貫한다 그리고天下의耳目을어롭어롭하야 當面의責任만버서가려한다 이一貫하는姑息의바람에 朝鮮人도범어지고 彼等또한그러하려한다 다만彼等戒嚴의設備가前보다周密하려하는것은姑息의例證일지니瞰진感이잇다

社會的制裁

×

朴商說이라하는者 처음으로悖倫의罪魁를지엇다 이事件이한번發表된後로 悖子逆孫은 발곰치듯연며여생겨나는感이잇다 東西南北에숫숫나오는이모다悖倫滅常의子이다 八十의老父를어서죽으라고悖逆으로짓을한者이잇다 警察의檢束는當然한일이지마는 그따위의悖子에게는 社會的制裁가可하다 어느時代어느社會에서든지 이따위行爲를默認할道理는斷然코업나니

×

門外에嚴이며던지고 용마를올벗겨던지고 水火를通치안코집안에들이들어가는等 古代의制裁方法은 勿論殘酷한非人道的인者이다 그러나彼等悖逆의자식들로 얼골을들고 公公히단임을 許치말것이다 彼等으로確實한改悟가잇기前에는 斷然히普通의人間으로서 取扱치말을것이다 아모리殺伐의風이 놉어갈밧게업시된社會事情일지라도이러한悖倫의徒가 버젓이世間에濶步하는것을 허락할수업다

訂正

本紙八月十一日附夕刊時評『警吏非行頻頻』이란題目下의第二段第十行『宜川警察』云云의『宜川』은成川의誤記이기玆에訂正함

一大排日運動
內外九工場의動搖
動機는萬里丸事件

（上海十三日發）旣報萬里丸事件은中國學生의非常한注意를喚起하야事件만잇슬것가트면排日運動에好餌를與하려하던彼等은輿論의高潮에乘하야一大排日運動을惹起하려고計劃하는中이던바今朝大會를開하엿는데內外九工場의職工三千名은參集하야種種으로排日的文字를記한旗를세우고示威運動에移하려다가警官과衝突되야解散되엇다尙히十三日交涉員으로부터殺人犯人引渡를要求하야國際問題가되려고하더라

北伐軍着着前進
破竹의勢로連戰連勝

（奉天十三日發）中國側情報에依하면江西軍의唐伏山第一師는湖南軍의援助로醴陵에向하엿스나廣東第四軍第十二師、第十師兩軍에게包圍攻擊되야一個旅團은全滅되엇다又湖北軍의余蔭森一個旅團도湖南軍의援助에赴하야瀏陰地方에서交戰하엿스나形勢는非常히不利하다더라

奉天軍의大恐慌
傳染病의流行으로
總攻擊은遲延

（北京十三日發）南口前線의奉天軍은兩三日來豪雨와酷暑로一種의流行病이發生하야最前線의塹壕內兵卒多數가此에罹하야死亡한者가不少한테此로因하야總攻擊에大影響이잇서大恐慌을招來하엿더라

國軍南口放棄는
吳氏南下를促進하는宣傳

（北京十三日發）國民軍은近近南口를撤退하리라는說或은數日이면陷落되리라는說은吳氏의南下를促進하기爲한宣傳으로其陷落은容易치안타고도傳하더라

◇西北軍持久戰準備＝（北京十三日發）

南口一帶西北軍은約三萬인바張家口와南口間을往來하면서一切을指揮하는데殊히持久戰을覺悟로서塹壕內에貯所、寢室、便所를設하고軍人中에서一步도外出함을許하지안코嚴重히監視하고砲彈을受한者는그대로生埋하는狀態이더라 此로因함이라더라

安福派의
暗中飛躍

（北京十三日發）安福系는最近吳佩孚系의勢力이衰微한틈을乘하야一方奉天系와結하고更히國民系와連絡을取하야中央政權把握의陰謀를計劃後暗中飛躍을試하는바萬一段氏等의大運行도

中國人의
入露嚴禁
交涉署長訓令

（奉天電）東三省交涉署長高淸和氏는外交部의訓令이라고左記와如한訓令을發하엿더라 近來中國人의露國에入하는者가往往迫害를受하는바그原因의一은入露中國人은全部赤化宣傳의責任을負하는데此를拒絶하는者는迫害를하는것이다그런데入露의中國人은商業을目으로하는者가多하나其實은過激宣傳을하는者가多하다此後患을杜絶하기爲하야今後中國人의入露는一切此를禁止함

江西의氣分不穩
鄧澤如地位危殆

（奉天十三日發）江西省은廣東軍이侵入하려하야不穩의氣勢가漲溢하고또한方本仁은秘密히江南部에在한鄧部下와連絡하야廣東軍의先驅가되려고劃策中임으로鄧澤如의地位는頗히危險에瀕하엿더라

세묘노푸
吳佩孚顧問說

（北京十三日發）『세묘노푸』는赤化反對同志와會見한吳佩孚는『세묘노푸』에게顧問의一人으로서『세묘노푸』의名義를與하기로되엿다더라

不正錢抄取締로
日中紛擾惹起？
中國側態度强硬

（奉天電）奉天票下落防止에腐心中인中國官憲은過日來中國不正錢抄의取締를斷行中인바城內錢抄가滿鐵附屬地에避하야와서取引을하는者가多함으로中國側은密偵을派하야逮捕에努力할으로取引所立會가不能하게될는지日本警察側에서는中國密偵을逮捕하라하야紛擾를招來하려하는데中國側은如干强硬치안터라

奉票暴落과
日人의損害

（奉天電）奉天票暴落에依한日本人側의損害는莫大한바奉天商業會議所의調査에依하면其損害總額은八百三十二萬圓에達하엿스나其實際는一千萬圓을突破할듯한데商議員은此의對策에對하야吉田總領事에게陳情하기로되엇더라

店員拘禁에
日本嚴重抗議

（奉天電）張作霖氏는奉天票의下落에苦心中인데義者突然히日本人經營의錢抄德和正外四軒及錦絲布商福高隆에對하야家宅搜査를하고數名의店員을拘禁하야業務를妨害함에對하야吉田奉天總領事는嚴重히抗議를하는同時에將來의注意를喚起하엿더라

問題는會審衙門
外交團會議內容

（北京十三日發）十三日外交團會議는內容을秘密에부치고잇스나上海會審衙門事件에關한領事團의回答에對한重要協議를한것이라고信하더라

比島에
大規模護謨栽培

（華盛頓十三日發）信할만한側의情報에依하면米國護謨製造業者에게廉價의護謨를供給하기爲하야米國政府는比律賓에다가大規模로護謨栽培를하기로決하엿다比島、在有栽培可能面積은數百萬『에카』로推算되는데此가完全이利用될것이면는現今世界全供給의十倍以上의採取가可能하게되고따라서一轍에十餘仙의價値이될것이더라

馬賊團
巡察兵과衝突

（長春十三日發）十三日午前二時半頃長春守備隊의中村上等兵以下六名이鐵嶺線路를巡察하고大屯驛으로부터돌라오는途中十五、六名의馬賊에게一齊射擊을受하야名倉一等卒은頭部의貫通銃創을受하여倒하엿는데騷擾中이라는報道를受한守備隊로부터兒玉中尉以下十三名과警官五名이急行하야驛을包圍하고銃火를交하야一名을射殺하고一名을逮捕하엿스나他는夜陰을乘하야逃走하엿다 그런데名倉一等卒은公主嶺衛戍病院에送하엿는바重態이라더라

墨國國境에
米兵增員命令
萬一을備키爲하야

（華盛頓十二日發）信用할만한側으로부터確聞한바에依하면亞米利加政府는墨西哥國境『리오구란데』地方駐屯軍에게對하야同地方에서墨西哥大統領『카이에스』氏의反對一派가最近活動을始作하엿다는風評의眞僞를調査하라고命하는同時에萬一에備하기爲하야國境警備軍을增加하라고命하엿더라

外人會議所의
執務中止命令

（帝通꼰스딴치노블十二日發）土耳其警察本部는各外人商業會議所에向하야卽時執務中止를命하엿더라

알싸니아革命亂
革命의武器는伊國에서

（베ㄹ그라도十二日發）反官報『포레떼』紙는北部『알싸니아』에서『알싸니아』政府軍과革命軍의間에激戰이잇섯다고報하엿스며尙히同紙는革命軍의大部分은伊太利에서武器의供給을受하엿는데『알싸니아』亡命者에게伊太利의武器供給이今回의革命을惹起한것이라고稱하더라

大製鐵業者聯盟
巴里에서第一次會合

（巴里十三日發）獨逸、白義其『룩센불그』佛蘭西大製鐵業者聯盟은十二日巴里에서第一回大會를開하엿더라

佛羅保障條約
領土保存이目的

（巴里十三日發）伊、西兩國間保障條約締結이發表된지얼마안되여佛蘭西、羅馬尼亞保障條約이締結된것이明白하게되엿는데此로서佛蘭西는三個國과一種의保障條約을締結한것으로되엿는데今回에條約은單只歐洲에在한領土保存을目的으로한것에不過하다고傳하더라

海軍制限條約은
米海軍力을抑키爲함에서
로지아스提督의政治演說

（위리암스타운十二日發）華盛頓海軍制限條約은英國이米國으로하야금海軍力上의優越權을得치못하게하려고劃策한것으로서英國은일러지안케米國을招致하야 其目的을成就하엿다하고『로지아스』提督은十二日當地政治學會에서演說을하고更히英國은千九百十四年來新戰鬪艦을起工치안햇스나亞米利加는十六隻의大戰鬪艦을起工하기始作하엿다此는即『월손』大統領自身이國際聯盟의事實上首腦가될수잇스리라고夢想하고强大한亞米利加陸海軍을引率後世界平和의盟主가되려는政策에依한것이다、今日英國은條約에禁止되지안흔巡洋艦建造에力을注하고잇다더히日英同盟의覊絆에서脫한加奈陀外지도旣히軍備를制限하야今日의時局에處할것을顧치안는다更히亞米利加는四國條約에加盟되여잇는日本이露西亞의脅威를受할때外지는亞細亞에在한現狀維持를約하고잇는바一旦露西亞와의間에事件이생길것가트면必히四國條約調印國에救援을求하는事態에推移하리라고信한다고斷言하엿더라

墨官憲의
不法行爲에
米國嚴重抗議

（華盛頓十二日發）亞米利加國務省은墨西哥駐箚亞米利加公使가墨西哥政府에抗議를提出하야同國官憲이一米人을投獄하고交通面會等을嚴히禁하야不法行爲를諳賞하엿다고發表하엿더라

佛國鐵道運賃
三割假量引上

（巴里十二日發）佛蘭西의鐵道運賃은八月十七日以降부터旅客運賃三割貨物運賃二割八分式一律로引上하기로決하엿더라

人口調節과
新聞電料問題
新聞協會決議

（札幌電）日本新聞協會總會는十三日午後一時부터札幌市北海道會議事堂에開하고左와如히決議를行하엿더라

△決議

一、人口調節과食糧의充實等은日本刻下의急務로한바、本協會는北海道의拓殖을促進하고此의國策에順應식힐것을期함

一、日本海外新聞電報料金은世界無比의高率임으로速히此를低下하고歐米各國間의現料率에比하야大差가업게하며따라서日本、各地間의電報料率도同率으로할을期함

兩省共力하야
大大的移民奬勵

（東京電）外務省은人口問題解決의一助로明年度부터南米伯刺西爾에大大的으로內務省과協力하야移民을奬勵하기로되엿는데其內容은現在每年五千의移民案을七千으로擴張하고移民施設費를倍加하야約六十萬圓의新規要求를하며又移民奬勵補助費로서內務省으로부터百五十萬圓을要求하야移民의奬勵에全力을盡하기로되엿더라

勞働總同盟
關東合同勞組會

（東京電）勞働總同盟關東合同勞働組合은來十五日午前九時부터芝公園協調會館에서大正十六年度大會를開할터인바今春來同盟이組合員의士氣鼓舞와情操의涵養을爲하야日本最初의試驗으로組織한勞働軍樂隊가參加하고同樂隊長木村盛氏의指揮로初演奏를하기로되엿다그런데曲目은勞働歌及開會에當하야喇叭과『하모니가』吹奏樂으로氣勢를示하리라한다尙히同大會에서는勞農黨支部組織의件、總同盟東京聯合會即時組織의件等을協議하기로되여잇는바只今까지左翼排除의關係로勞農黨에對하야態度頗히不熱心이던總同盟이過般大阪에開催된第三回勞農黨中央委員會에서自己의主張이容納되엇슴으로비로소積極的으로勞農黨支部組織을開始하는것이라고觀測되더라

憲政會敗戰은
現閣信望의失墜

（東京電）十三日擧行된大阪市第一區第二區의補缺選擧의結果는어느것이나實業同志會의勝利에歸하엿는데今回의選擧는或은現行選擧法에依한最後의選擧로서更히又、大都市에在한現內閣의信望을卜하는것이엇스니만치各方面으로부터多大한注目을引하야各處第一區는憲政會에對하야實業同志會가立候補가되고此에本黨이協力하고政友會가또한應援하며第二區는本黨以外의各派混戰이되엇는데兩區共히憲政會、內訌으로外氣勢가不振하야遂히敗戰에終한것은現內閣及與黨에取하야面目을失墜한바가多大하다고말하지안을수업나니特히第一區와如한憲政會는各派의挾擊을受하야懸隔한結果本黨과同志會와의聯盟과憲政會와는互히極端의非難을交換한것은憲本兩派의感情을漸漸乖離식히는一素因을作하는것이라고觀察하더라

『不遠한將來에
日露戰爭勃發』
米國노톤氏의推論

（華盛頓十二日發）十二日『윌리암스톤』政治學會에서極東問題『노톤』氏는不遠한將來에滿洲에日露戰爭이勃發하리라한다는內容은大要左와如하다

『現勢 日露政府는極東에在한帝政時代의還領土及利權을殆히回復한것뿐만아니라帝政時代에도比할수업는巧妙한帝國主義의政策을發揮하엿다日本이軍事上으로보아滿洲에鐵道施設할은最히適切한措置이엿다』라고述하엿는데此에對하야露國『캐렌스키』時代의陸軍大臣『아끈토푸』將軍은左와如히反駁을加하엿더라

露國의發展은全혀平和的으로서領土擴張을目的으로하는것은아니라露國政府는領土上及貿易上日英에拮抗하는것과如한意思를갓지안엇다又蒙古는露國에併合된것이아니다單只勞農露國은一個의聯邦으로서지거히한것에不過하엿더라

十月頃
地方官大更迭
解散을覺悟하고

（東京電）政府는今秋十月頃을期하야地方長官의大更迭을行하기로決하얏다即農省의更迭에는本黨과의關係上徹骨的不徹底이엇슴으로與黨에不平의聲이高하며且最近本黨의態度도照習치다도來議會、散의豫想이益益確實하게되야감으로政府는總選擧에對한準備等에遺憾가되여잇는地方官의徹底的淘汰를行하야自派에有利케하라는것으로異動範圍는知事를爲始하야內務部長、警察部長에도及하리라더라

府令一部改正

十六日付總督府令으로써大正九年朝鮮總督府令第百九十四號『모루히네』『코카인』及鹽類의取締에關한件中第十四條第一頁이改正되얏더라

湯淺政務總監
證人으로審問準備
불똥은松島遊廓事件

松島事件證人으로湯淺政務總監을召喚說에關하야政務總監은事實을否認하나大阪地方裁判所로부터京城地方法院에審問을依賴한것은事實인故로目下五井豫審判事의手로써準備中이다右에就하야十四日政務總監、小河秘書官으로다事實을全혀알수업다고答하엿더라

審問實行은
十六、七日頃
形式은判事가出張

湯淺氏取調는來十六七日頃에行할터인데形式은裁判所召喚을避하야官邸로五井判事가書記一名을帶同出張할터이라하며審問은大體三、四時間으로써一回에完結할터이라더라

道知事
異動發表

平安南道參與官 朴相駿
任江原道知事(二等)
江原道知事 朴榮喆
任咸鏡北道知事(二等)
咸鏡南道知事 金寬鉉
忠淸北道知事 金潤晶
全羅南道知事 張憲植
依願免本官
中樞院參議被命(勅任待遇) 張憲植 金潤晶
中樞院參議 兪星濬
中樞院參議被免
忠淸南道知事 石鎭衡
任全羅南道知事(二等)
任忠淸南道知事(一等) 兪星濬
忠淸北道參與官 韓圭復
任忠淸北道知事(二等)
咸鏡北道知事 [illegible]太郞
任咸鏡南道知事(一等)

無爲無能이原因
知事異動의內容

今回의知事桂冠은朝鮮人側만에限하엿는데此는過般日本人知事는旣히異動이잇섯기때문이다 따라서知事會議時에總督總監으로부터一一히人物試驗을行한結果咸南金寬鉉氏及忠北金潤晶氏의無爲와好翁인全南張憲植氏의無策等이原因을作하엿다하며但히韓圭復朴相駿兩參與官의榮轉으로因하야參與官及郡守級에까지波紋이밋츨것은勿論이라더라

郵便局員이
稅關吏를兼務
十日附發表

郵便에依한移輸入品通關事務의簡捷을圖키爲하야財務、遞信兩當局이協議한結果國境其他稅關所在地의郵便局員으로하야금稅關官吏를兼務케하기로하고京城、釜山、平壤各郵便局의郵便課長을稅關事務官補에仁川局郵便主事外十九名을稅關監視에兼務케한事로十日附로令하얏더라

農村經濟調査의必要와其方法（四）

朝鮮農民社 李晟煥

그런데部落을 調査하는데에要할條件은 勿論여러가지일것이다 이에몃가지를들어보면

첫재 爲先經濟的方面으로도 그農村이얼마나한人口의支持力이니즉村人口의支持力이나는業과生活과를키마다支持하고잇는가업는가?를알일

둘재 農村에現在살고잇는農家의生活程度이니 한마을안에戶口가增加되엇다하더라도生活程度가뒤ㅅ거름하는바는그마을을繁盛하다고못할것이니全體의生活程度가 엇더한가를알일

셋재 農家의資産狀態이니 무엇보다도農事짓는 自作할土地를가젓느냐 못가젓느냐? 또그마을안의土地가 그마을사람의所有이냐 外人의것이냐? 其他資産이마을안에잇느냐 밧게잇느냐? 農業經營의資金이不足되느냐 남느냐를알일

넷재 各種經濟團體의活動狀況이니 農村經濟의發達을爲하야 組織된團體와그活動이有益하냐無益하냐?를알일

다섯재 經濟的自治機關의有無이니 里會 契와가튼것이잇서 마을의負債를償却하고敎育 土木等必要한事業에 資金을投하는機關이잇느냐업느냐?를알일

여섯재 耕地面積의增減과 耕作의集約程度等을檢査해볼일

다음非經濟的으로보면

첫재 健康程度이니그마을의病에걸린사람의數 病의種類 死亡率 出産率 幼兒死亡率 村民의發育率等을綜合하야健康의尺度를計算할일

둘재 啓蒙程度이니文字를解하는程度 學習者의數 新聞雜誌의購讀狀況이며 其他諸般化等을알일

셋재 娛樂이니 娛樂의種類費用이드는것과안드는것 娛樂에參加하는人員數農民娛樂으로意義가잇스며업는것을알일

넷재 社會的機關의活動이니經濟的機關의活動과가티 社會的機關의向上을爲한 社會的機關의活動如何를調査하야써農村의盛衰程度를알일（이에要하는調査表는다음과如함）

農村經濟狀況調査表（樣式）

			甲年 實數	甲年 指數	乙年 實數	乙年 指數	備考
經濟的狀況	人口						
	生活狀態						
	生産狀態						
	經濟的團體活動	加入員數					
		成績					
	農村의財政	負債額					
		支拂力					
		事業資金					
	耕地面積	增減					
		集約					
非經濟的狀況	健康狀態	發育率					
		罹病率					
		出産率					
		死亡率					
	啓蒙程度	學修率					
		學修程度					
		讀書狀況					
	娛樂狀況	種類					
		參加人員					
		時間					

調査地名

（ㄴ）農家經濟의歷史的觀察

農家經濟의現狀을調査하는데에도 이를歷史的으로觀察함이업시는 참으로의現狀을알수업슬뿐만아니라 將來에나아갈길을定함에 不能함이만흘가한다 世上에서흔히農村滅亡을말하는것도 그것이歷史的觀察이잇서서 비로소알게될것임으로 農家經濟의歷史的觀察을 等閑에부쳐서는안된다한다 그러나歷史的考察이래야 農史에關한文獻을 못가진우리朝鮮에잇서서는 上古時代에도다가 이것을考察하기는 자못容易한일이아니라한다 그럼으로不得已아직까지사라잇는各地의農老들의지나간經驗에對한혀(舌)를 비러서아는수밧게는 업스리라고한다 그러나 이것도지금으로부터 五十年前의記憶밧게는 그비의記憶을미루둘수업는것인즉 調査者는그方法으로서 五十年前을標準으로한것과 隆熙年間을標準으로한것 두가지에난호아서觀察하는것이조흘가한다 그동안은 歷史上變遷이極端하엿든이만치 今日에그記錄을 분즈런히하지아니하면 後世에는드되여 차저볼길이업슬것이다。

鐵筆寫眞

特殊階級의新衛代謝

投稿歡迎

人事消息

▲齋藤總督은 滿東中이던바十七、八日頃東京發歸任豫定

八面鋒

○傳染病의流行으로、奉天軍은大恐慌이라고、싸우나알으나名色업시죽기는一般이련만！

○供體化한稅制整理의方針은結局關稅增收가爲主라고、稅金이란元來가有進無退의物件

○暴雨는또漢江流域을휘첫고몰어단인다고、이런때에야말로불로의지질말은、鳴呼蒼天의一言뿐！

廣告

本人의所有海州郡靑龍面迎陽里八〇九番一萬六千十二坪外數十筆을大正十二年度에海州郡靑龍面迎陽里車道淳이靑龍面事務所戶籍係에서戶籍取扱함을奇貨로녀기고戶籍에本人을死亡한양으로戶籍을變更한후本人의子林昌鉉으로相續을하야抵當權을設定하려다가行事前海州警察署에發覺되야車道淳은不知去處로逃亡하얏슴으로無事되엇스며以後或不良輩가또本人의右土地外延白郡龍道面大坪里二五二番畓四千八百七十三坪外數十筆을買賣或은抵當權을設定하려할지라도內外國人은切勿見欺하시오

大正十五年八月十三日
海州郡靑龍面迎陽里 林容鎬

京城府本町二丁目
藥種・賣藥・五倍子・醫療器械・化粧品・卸・小賣
合資會社 山岸天佑堂
營業分類
藥局 電話本局三〇一・三〇二
卸部 電話本局三七二
賣藥部 電話本局三六一五
分店 (電話…三八九六)
京城驛前…三番

總督府及各道郡御指定品
二ノミヤ發動式石油發動機
二ノミヤ高級精米機
セントリーヒューガルポンプ
バーチカルポンプ
月下部式精米麥粟稗機及製粉機
右各機營分開破格廉價提供하오니多數注文
二ノミヤ式
一馬力부터五十馬力 外지各種在庫多數(型錄進呈)
地方特約店募集
京城府西界洞三二 京城鐵工所 電話龍山二二三番
京城府南大門外 京城鐵工所營業部 電話本局九四一番

開城養兎
滿天下愛兎家諸氏에 養兎業은富國之樞요興家之本으로我半島三千里水陸도東洋의一鼎足이며二千萬同胞도總象한朝鮮의一邦國이라합니다今에斯業은實로産業界의唯一한時利을所有한者임으로도民族的生活의共存이現에時務인此를獎勵하며또한實行하야我의同時만흔贊助를期待하나이다
●支分社長及部員募集資本金一萬五千圓生産兎永久當社買入
開城南大門內 社長 梁九烈
開城養兎園本社 電話一七九番 振替京城一四二〇番
進呈案內

電話賣物
電話賣買擔保金融月賦販賣賃借
電話公債債券一般信託
三四商會 主任 余文鶴
京城府鐘路二ノ六八 長電話光化門三四番

納凉映畵週間（八月十二日부터）料金十錢二十錢
◆월리암폭스二十五年度超特作
大痛快淋漓 大旋風騎手 全八卷
空前絶後의納涼의大痛快劇！高空！曠野！絶壁！電光가치번득이는熱血男兒의大飛躍
大自働車競走！最大速의汽車와汽車사이에아슬아슬한大冒險！果然名實相伴한超特作映畵
◆월리암폭스超特作喜劇映畵
自働車競走劇 快走萬里（一名大魔速王）全八卷
氷原活劇 命令一下 全五卷
◆폭스特作 大喜劇 全二卷
유니버살 폭스映畵 團成社 電光九五九番

十二日부터
파라마운트社提供
大喜活劇 老人敎育 全卷
前週日에事情上上映치못하엿던바스타키톤氏特別出演映畵
爆笑의喜活劇 데부君의사로메춤
新喜劇 피타팬 全十卷
再次上映 白券大人三十錢 同小人二十錢 赤券大人二十錢 同小人十錢

八月十三日부터寫眞全部差換
一 米國實寫 全一卷
喜劇 大端한일군 全二卷
探偵大活劇 秘密의暗號 全六卷
大活劇 戰線을突破 全七卷
特別大豫告
大詩 蜂雀 全九卷
愛의光輝 九卷
亞細亞의光 全十卷
京城府仁寺洞 朝鮮劇場 電光二〇五番

歐洲映畵封切館
特別大興行
階上 大人三十錢 小人二十錢
階下 大人二十錢 小人十錢
優美館 電光三九五番

暴雨는之南之北! 肅川江突然氾濫

연안의옥토는바다가되고말아

萬餘町農作物全滅

지난달부터 시작된 지리한장마는 경긔도를위시하야호남(湖南)호북(湖北)이며 함경도(咸鏡道)등디에 물란리를이르켜인명재산에 적지안흔피해를내인후 폭우는다시금 평남(平南)일대를 음습하야 그피해가 다대한모양인데 지난십이일 오전네시부터 평원군(平原郡)일대에 쏘다진호우로말미암아숙천강(肅川江)이 각각증수하든데 필경범람이되야 연안일대가 도도한 홍량물의바다를 니루는동시에 전답일만여뎡보가 물에잠기여 농작물의피해가 실로참혹한바 이급보를접한본사평원지국에서는 시각을지체치안코 특파원을 급파하야 피해뎡도를 조사하매 다음과갓더라(평원)

泥海된新橋野 瞬息間에廿餘尺增水

별항보도와가티 십이일 새벽부터나리는비로 숙청강은 순식간에 이십여척의증수가되자 드듸여범람되고 말앗슴으로연안(沿岸)인 신교뎡(新橋町)부근들은홍량물의 바다로 변하는동시에 전답의 피해가실로 일만뎡보란 엄직한 수자에달하야광야에 한창자리나든 벼와조는거의 전멸을당하얏더라

收穫絶望 눈물이어리운 農夫의哀訴

이번수해에 대하야 일반의말을 듯건대 수확의희망은 족음도업다는데 농부들의 눈물어린하소연을들으면다음과갓더라 『이번참혹한일이 어듸잇겟슴닛가 벼관이 대해(大海)가되고마랏구려 지금벼는 알이다배이여서 이케 얼마아니하야 이삭이 나올터인데 커와가티 물에잠기여서 벼고개속에 흙물이 들어가면 그만씩기때문에 수확의 희망은 조곰도업슴니다 커와가티 쎈물결에휩쓸러버린 곡식인들 얼마나만켓슴니가 비가넘우와서걱정 아니와서걱정 그커 우리농부들은 밤낫업시걱정이외다 녀름내애쓴것이 지금에 와서는그만모다수포(水泡)에돌아가고 마랏슴니다』

肅川市도浸水

숙천강물이 넘치는동시에 하수구(下水溝)가 미쳐쌔지지 못하야 침수된가옥이 다섯집이나되는데일시대소동을이르켯다더라

人畜漂流 唐竹川氾濫

평남일대에는 지난십일일 부터 호우가습래하야 각처의 대소강물은 전부범람하야 각각상당한 피해가 잇섯는바 개천군군우리(价川郡軍隅里)로부터평북산디로통한도로와 기타각군에 통하는 주요한도로는 자동차의교통이 두절되고 다리와도로의파손이 잇는동에도 개천군으로 흐르는청천강지류당죽천(唐竹川)의범람으로인하야가옥일동과사람한명소한마리가류실되는참상을연출하엿다더라

破壞된橋上을 舟楫으로往來

순천군사인면사창리(順川郡舍人面社倉里) 련곡교(蓮谷橋)는 지난십이일 오전네시경 파괴되어우마차의통행이두절하엿스며 동군 순천면 금천교(金川橋)는 일부가 파손되는동시에 다리우으로두자가량이나 물이 넘엇슴으로 역시우마차통행은 불능하엿스며 사람은배로써 부득이다리우흐로왕래하고순천군에서개천(价川)군의통행이불통하다더라

孟山平壤間交通杜絶

지난십일일맹산(孟山)으로부터 평양에통하는우편자동차는순천군림전면용천리(龍田面龍川里)압도로가 침수되엿슴으로 중도인동면월포리(月浦里)로우회하엿다더라(평양)

平壤

평양부근은지난십일일오후로부터대동강(大同江)의증수십구척이초에달하엿든바 지난 십삼일에는 이십척이상의 긔록을 남겨 연안주민은수면이 불통하엿스며 부외서성리(西城里)와 긔림리(箕林里)일대에는 침수가옥이 약이십호에달하엿다더라

成川

성천(成川)에서양덕(陽德)에통하는평원(平原)도로중석창(石倉)회덕(懷德)의두 경부터 교통이 두절되엿스며그 도선장은 지난십일일 오전네시 려고 성천군에서 순천군사인장(舍人場)에통하는삼등도로의사키가도선(渡船)불통이라더라

永柔

영유시에도 침수가되얏는데 침수가옥이셰집이요 도괴가옥이하집이엿는바시민들은 새벽부터 나서서대호란을 이루는중이더라

衡平社幹部와 平民또衝突

말다툼이싸움이되여서 任允宰氏는重傷

지난십일 대뎐(大田)형평 분사에서 개최한 형평학우회대회(衡平學友會大會)가 씃난뒤에 경성중앙총본부(京城中央總本部)상무집행위원 장지필(張志弼)조귀용(趙貴用)임윤재(任允宰)등 몃사람의간부는학생들과 한가지로오후 팔시경부터 대뎐교외를산보하든중 디방민들과 말성이되엿든나마지에드듸여십수명의 디방민들과 일대란투가 연출되야십일일오전여섯시경에 겨우경찰의손으로 진압이 되엿다는바 그중임윤재(任允宰)씨는 늑골(肋骨)까지 한대가 불어지고 디방민들에게 뭇매를 마자서빈사의중상을바다 즉시 대뎐병원(大田病院)과 림의원(林醫院)에 입원하야 응급으로 치료하엿스나 디방민들은 그것까지도 거절하게되야 병원의 치료까지도 할수업시경성에 올라와서 치료를하게되엿다는바 이에대하야 대뎐경찰서에서는 방금엄중한 됴사를하는중이라하며 일방으로 형평사중앙총본부에서는 지난십이일 림시상무집행위원회를열고이에대

肉迫戰頻頻 수육비매동맹도생겨

대뎐에서평민과 형평사원 사이에일대유혈전이연출되엿다함은 별항보도한바와갓거니와이케 동일전북익산군황등(全北益山郡黃登)에서도 일반평민들이 형평사원이라고 멸시하는 차별뎍 언사를쓴것이 동긔가되야 평민십수명과 형평사원 일단사이에 한 서광홍(徐光洪)씨를폭파하야사건의 던개되는것을됴사케하엿다더라 는 또다시충돌이생기여 적지안은 중경상자가낫다는 비던삼척(三陟)분사에서도 비룡(飛龍)이 도착하얏고 동일 다시 평민들이 형평사를배척하며 우육불매동맹(牛肉不買同盟)을 한다는긔별이 오게되야서 십사일 익산군에는 장지필씨가가게되고 삼척에는 길만(吉萬)등파원을 출장케하야 그진상을됴사 하게되엿다는바 양편의태도는 자못강경한상태에 잇서서 관헌는사태의 던개될을 엄중히주목하는중 이라더라

洞民陳情을無視 糞槽設置地買收

디주에게동지서까지발송 동민은어대까지항거할터

두보=경성부분조(糞槽)설치문데로 아현리민 대경성부당국간에 강경한교섭이 잇섯다함은본지로써 이미보도하바이지만은 부당국에서는 리민의격렬한반대도 듯지아니하고 수일전에 분조설치장소를 매수하겟다는통지서를각각그디주에게발송하엿는데 리민일동은 그간경성부윤과밋총독부에까지진정서를데출하엿는데 그것도 수포에도라간모양이라하야매우분개하는동시에 디방발뎐상에나 위생상 중대문데라하야 적지안흔우려중에잇다하며 디주되는 일본인모모등과 아현리 유지들은다시운동을달리하야 어듸까지든지항거하리라더라

奉天行列車 二時間延着

긔관차의고장으로 십삼일 오후여덜시 부산(釜山)을떠나봉텬(奉天)을향한급행렬차(急行列車)는긔관차(機關車)『부레크』의 고장으로 조치원역(鳥致院驛)에서 다른 긔관차를박구느라고 십사일 오전일곱시사십오분에 도착할 동렬차는약두시간 이십오분 연착이되엿다더라

破養된怨恨으로 全家族毒殺計劃

일가족을독살시키고저 된장국에쥐잡는약석거

犯人은即時被捉

일본강산현아철군상시촌(岡山縣阿哲郡上市村)평야국우위문(平野菊右衛門)의일가족이십이일오정에일을마치고집에돌아와된장국을먹으라다가국가운데쥐잡는약을석거노흔것을발견하고즉시계출한결과 소관신견서(新見署)에서는범인을 수색하든중 십삼일에이르러동리가등뎡조(加藤定助)의 소위로 판뎡되엿다는바 뎡조가 네살먹을때 자긔숙부인전긔 국우위문의 양자가되엿든데최근국우위문의 안해가 죽고『기요고』란녀자를재취한후국우위문은 자긔 재산전부를『기요고』의 다리고온딸『요시고』에게물려주고자 하엿슴으로 가등뎡조는 이것에앙심을먹고일가족을독살한후재산을차지코자 그와가티쥐잡는약을석근것이라더라 (강산뎐보)

朴烈夫婦에關한 怪文書出處判明

=나는새라도능이갈수업는감옥에서 박렬부부의사진박혓다는것이의문=

有力嫌疑者取調中

박렬(朴烈)에대한 문구를쓴 격문에 긔괴한사진(寫眞)까지 부친 괴문서(怪文書)출처를 목하동경 검사국(檢事局)과 경시텽(警視廳)에서 극력수색중 이든바 그간검사국에서는 유력한단서를어더 십삼일오후 궁내성(宮內省) 사건으로 수감중인고진천룡지조(高津川龍之助)를인출하여다가 고산검사(古山檢事)로부터 엄중한취됴를 진행중이라는데 긔괴문서는 동인등이발송한혐의가농후하야그와가티취됴를한것이라하며긔괴한사진이 과연옥중(獄中)에서 촬영(撮影)한것인지 안인지를 감뎡(鑑定)하기에당국자도매우고심하는중이라더라(동경뎐보)

情死批判講演 演士와演題

형평도자유등단

시내권농동(勸農洞)에잇는화일청년회(和一靑年會)에서남녀정사비판대강연회(男女情死批判大講演會)를오는 십육일밤여덜시에 종로청년회관에서 연다함은긔보한바어니와 이케 그연데와연사는 다음과갓다하며 청강료는 보통삼십전 학생이십전이라는바 일반청중의 자유등단도 하게된다더라

情死에對하야 崔元淳氏

情死는資本主義의産物이다 白信愛孃

데모구다시와情死 車輪氏

艱難한家庭의犧牲되야 黃金結婚한美人出家

=자긔어머니의곤난한생활을구코저일신을희생 애인을두고마음에업는결혼한미인이거처를떠=

義理와情熱에타든그柔腸

시내관텰동(貫鐵洞)류○희(劉○熙)의처신금○(申今○)(二八)이란녀자는 지난십이일 오후아홉시경에시내장교뎡(長橋町)에사는 자긔의친족을 잠간방문하고집을떠나 나간후로 지금까지 행위불명이 되엿다는바 그녀자는자못 이름이 잇는미인으로서 전긔류○희와 결혼하기전에 엇더한변호사의 사무원과 련애관계가잇서 오든바 그후에자긔어머니의 곤난한 생활을구하기위하야 류○희로부터 일천원의금전을바다가지고 황금결혼을 하야지내오든바 이전의애인을사모하든 나마지에 그를그려서출가한듯 십다더라

聯合少年軍 京仁間踏破

시내관동(館洞)에잇는조선소년군(朝鮮少年軍)대 사십이호대(虎隊)련일소년군(天一少年軍) 계동조선소년군총본부(桂洞朝鮮少年軍總本部)가회동 상조소년군(嘉會洞相助少年軍)중림동 중림소년군(中林洞中林少年軍)등의사개단데는 련합하야 십사일오후비시경에 단원일동이 경성역(京城驛)을떠나 도보로 인천(仁川)으로갓다는데 인천에 이르러서는 텬막(天幕)을 치고 하로밤을새인후 십오일에는 월미도축항(月尾島築港)기타시가등을구경한후 그날밤차로 귀경하리라더라

◇東署淸潔日割

시내 동대문경찰서 관내에서는 하긔림시청결(臨時淸潔)을다음과가튼날부터시행한다고

八月十六日 鍾路四丁目 禮智洞 仁義洞 蓮池洞 苑南洞 臥龍洞의一部

八月十七日 崇一 崇二 崇三 崇四洞 東崇洞 孝悌洞 忠信洞 梨花洞 蓮建洞

八月十八日 鍾路五丁目 鍾路六丁目 崇仁洞 昌信洞

新雇한船夫도 條件보고拒絶

평양선부맹파사건속보

苛酷無雙한誓約書

두보=평양대동강선부동조합과 평양부외선교리 련흥(電興)측의 청부업자 복정(福井)과의 관계는 루루보도한바어니와 긔 복정은 자아의리익만 생각하야 시 계획하야 상대측선부들에게 십사개조목의 서약서입증을 바드려하엿스나 드듸어 선부들은 불평하엿고 이미도착된안주(安州)에서의 고입노동자 딸평에게도 이조건을 쓰려하엿스나 거절되엿고 그후십사명의 고입자를안주에서오게하엿섯스나역시거절되엿다는데 그십사조건이란것은 다음과갓다더라

◇誓約差入證

一、雇傭期限間(自三月至十二月)如何한理由가有하더라도貴方의承諾을得치안코任意退船하거나又는他人에게乘船식히지안을事

二、第一條期間中이라하더라도

三、石炭運搬賃金은貴方規定의容積에依한一定賃金率로써承諾하며且運賃을決코强請하지안을事

四、貴組에被傭時에는丸福船夫共濟組合에加入하고決코他勞働組合에加盟함을不得함

五、運炭沈船中船夫의傷害又는病、溺死의境遇에는丸福船夫共濟組合規定에準하야救助金또는慰勞金外에는何等의要求를하지안을事

六、船體及船具類와積荷保管等에對한破損또는漏失等의損害를當하는時에는即時辨償할事(但當時의事情이故意아님을認定時에는辨償額을輕減하기로함)

七、運送石炭의一部또는全部를故意過失에依하야放棄또는漏失한時에는其時價格으로써辨償할事

八、從事中貴方의命令을依치안은荷物은絶對로積込하지안을것은勿論、貴方指定航路以外

九、前條各規定에違反時에는各損害賠償으로서其積込荷物運賃은勿論第十一條積立金의全部를貴方이沒收하여도異議가無함

十、降船時는必히船長船夫二名이降船할事若船長一名이降船時에는그運賃의半額을支出하여도異議가無함

十一、每航의積立金으로써金五十錢以上積立하고終航에至하여此의支拂을受할事(但航江

期限中支那人을雇入하는時에는即時退船식힐事

十二、乘船中에는如何한事故가有하던지船主의命令에異議를申込하지말事

十三、食料其他貴方으로부터受한負債에對하야는何時든지第三條運搬賃金또는積立金에서差引하여도異議가無함

十四、以上各條項의一條라도違反時에는即時解雇退船을命하여도異議가無함

罷業한船夫 他處에就職

전긔동맹파업중의 선부 이백여명의 직업문데는시급한 것인바 동선부로동조합장동평간청(藤井千城)씨는지난십삼일전긔로동자로하여금함남(咸南)수리조합에사용하며 일부는 평원(平原)철도부설의 공부로써 사용하여주기를청한바잇섯다더라

平壤製絲工場 女職工同盟罷業

요구조건두가지를데출

罰金制度에憤慨

평양부 박구리(薄九里)십일번디 양재헌(楊在憲)의 제사공장에서로동하는 평양부신양리(新陽里)십팔번디 리혜선(李惠善)외십이명의 녀직공과 칠명의견습녀직공이 지난십삼일 오전동공장주에 요구조건 두조목을데출하는동시에 동맹파업을 단행하엿다는데 이제그내용을 듯건대 긔공장에서는 사오십일봄에 대하야십삼전식의임금을주며 오히려 장려비도쥬워일이등에는 택하야 일동에는십전이등에는 오젼식의 수당금을주는동시에 소량의 제사자에게 대하야는 팔젼식혹은사젼식을 벌금으로써 감하여오든바 이무리한 규뎡에 일반직공이불평을 품고 전긔와가티동맹파업을단행하엿다하며 요구 조항은 다음과갓다더라

一、製絲用繭은上品의것을使用할事萬一下品의것을使用時는五十匁에對하야賃金十五錢을支拂할事

二、罰金制度를輕減할事

小兒溺死

시외독도면광장리(纛島面廣壯里)십팔번디 조성문(曹聖文)의사남 덕환(德煥)(六)이란 어린아이는십삼일 오후네시십분경에 그동리아이들과한가지로도선장(渡船場)부근에서 나루배에 올라안자놀다가 엇지잘못되야 무참하게도 물속에 거구로떠러져 서익사하엿다는바 그소문을들은 부근사람들은 크게놀나서 즉시 시톄를 찻기에 노력한결과두시 간이지난뒤에겨우발견하야그부모에게인도하엿다고

慶北刑事隊 東京에서活動

경시뎡유치자를비밀취됴 事件擴大?

경북경찰부 성부 고등과장외 고등형사(慶北警察部 成富高等課長外高等刑事)네명은 금 동경 경시텽(東京警視廳)에 출장하야 동텽의응원을어더 십사일오전 령시반부터 목하동텽에 류치중인률원일남(栗原一男)외조선인세명을취조실로 인출하야 밤이깁도록비밀히 취됴를 진행한사실이 잇섯다는데 이케그에대한 내용을탐지한바에의하면 그는 엇더한선전(宣傳)사건에 관련된것 갓나는바 취됴의진행함을따다 사건은 의외에확대될모양이라더라 (동경뎐보)

妓生되는途中 열렬한사랑에싸겨

시내인사동(仁寺洞)백번디리남윤(李男尹)은 생활이 곤난하야 엇절수업시 족하되는박길화(朴吉花)(一九)를 금년륙월경에 기생영업(妓生營業)을시킬녀고 전남금산읍내중도리 김제헌(全南錦山邑中島里金濟憲)(二一)을 중개로 금산에다리고 갓섯든바 길화는백부의 곤경(苦境)도 이커바리고 김제헌의 첩노릇으로 살며 돈을보내지안홈으로 전긔리남윤은 대경실색하야 전긔김제헌을거러 자긔족하를 유인하엿다고 경찰서에 고발한일이 잇섯다는데 량인은죽어도 써러지지 안켓다하으로 계관들도 엇찌줄을모른다더라

生活難으로飮毒 다행히생명은구해

시내수송동(壽松洞)일백이십삼번디 인쇄직공김교상(印刷職工金敎相)(三一)은 지난십삼일오후 열한시반경 자긔집에서 양재물을먹고 자살하려하는것을 집안사람들이 발견하고 곳의사를불러다가 응급수당을한결과 생명에는 별로관계가 업다는데자살하려든원인은 극도의 생활난으로인함인듯하다더라

避姙藥密賣 事件益擴大

경성에도만흔모양

지난이일 일본광도시서 경찰서(廣島市西警察署)에검거된광도시선입뎡약제사화전선(廣島市船入町藥劑師和田…)외수명에관한 피임약밀매사건에관한것은그후각방으로 조사를 진행중인바 과연경성부내에도 그에관계사건이 파급되여 시내본뎡(本町)경찰서에서는 십사일오전에 시내대화뎡(大和町) 이뎡목청목뎡자(靑木靜子)(假名)외 일명의부인을소환하야비밀이취됴를개시하는동시에시내룡산서(龍山署)관내 모관사(官舍)에도 피임약을사둔부인두명을 취됴한사실이잇다는데 취됴함을따라 사건은 의외에확대될 모양으로피임약을산 부인들은 상당한신분을가진이들이라더라

加藤東大門署長 責任問題擡頭

범인데포에초조노력하나 加害者는不知去處

십삼일아침다섯시경에 시외신당리 진개사장(塵芥捨場)합숙소(合宿所)에잇는 중국청년한명이 교살을당하엿다함은 긔보한바어니와 그는중국산동성(中國山東省)출생의 소수의(蘇樹儀)(三一)라는청년이라하며범인도 역시산동성 출생으로 시내황금뎡(黃金町) 삼뎡목에사는 신작강(辛作江)(三一)이란자로판명이 되엿다는바 십사일오전까지 에는아즉범인을 데포치못하게 되야 동대문서에서는지난번동소문 파출소순사 저격범인도그후종적까지도모르고지나는나마지에이제또다시 이러한사건이 돌발되얏슴으로 만일금번의 살인범인까지도 데포치못하는때에는 가등(加藤)동대문서장에게는책임 문데만 생길뿐아니라 경찰의 위신에도 큰관계가 잇는것이라 하야동서 가등서장은 일대공포를늣기며 초조히 날뛰나아즉까지 시내각경찰서와 그밧게도 수배(手配)를 하지안헛다 하야 가등서장에대한 비난은자못비등하야온다더라

行路病兒死亡

원적주소가 미상한 장두순(張斗順)(七)이란어린아이는 수일전에 행로병자(行路病者)로동대문부인병원(東大門婦人病院)에수용하고치료하야오든중 지난 십삼일 오전두시반경에 드듸여 치료에 효험을 엇지못하고 세상을떠낫는데원인은영양부족이라고

鍾路署管內 臨時淸潔施行

십사일부터사일간

시내종로서(鍾路署)에서는십사일부터 십칠일까지 사일간동서 관내의림시청결법(臨時淸潔法)을시행하기로되엿더라

四團體移轉

종래 시내중림동(中林洞)에사무소를두엇든 전선배달조합 총동맹(全鮮配達組合總同盟)과경성신문배달조합(京城新聞配達組合)을축청년회(乙丑靑年會) 중림소년군(中林少年軍)의네단데는 지난십일일 시내 견지동(堅志洞)십일번디로 이전하엿다더라

納凉音樂會

十四日南山公園

曲目

一、마취 스미아로다將軍

二、序樂 세여다미스

三、和樂 冲中白帆

四、알즈 酒及歌

五、幻想曲 파우스트

六、和曲 越後獅子

七、카부르舞 秘密戀愛

八、마취 突擊曲

電工의奇禍

십사일오전열한시경서대문뎡(西大門町)이뎡목에서룡산행뎐차백칠십삼호의운뎐대에뎐긔회사뎐공(電工)이타고잇든바뎐주(電柱)에머리를부듸처 인사불성이 되얏슴으로 즉시 적십자병원에 입원시켜 응급수당을베풀엇는데 매우중태라더라

갓난이자지를개가쎄여먹어

부모의주의할일

평북룡천군 양하면신창동(平北龍川郡楊下面新倉洞)장두긔(張斗璣)의 네재아들 사중(四仲)의 자지를개가잘라먹엇다는데 이케그사실을 듯건대지난팔일네두긔의처김씨(金氏)(三五)가 나흔지 십일된 전긔사중이를집에 혼자두고물길러간사이에 아이의자지를 그와가티 잘라먹은 것이라하며 어린아이는 방금생명이위독하다는데흔히 어린이를 가진부모는 주의할일 이라더라(양시)

團體消息

◇中央禮拜日曜講話 시내종로(鍾路)리문안중앙례배당(中央禮拜堂)에서는 십오일(일요)오후열한시와 오후여덜시반의 이회로설교를 하리라는데 연사와 예데는아래와갓다고

問題 耶穌와滿足

演士 潘福基博士

問題 新舊約에서본復活

演士 崔鳳則氏

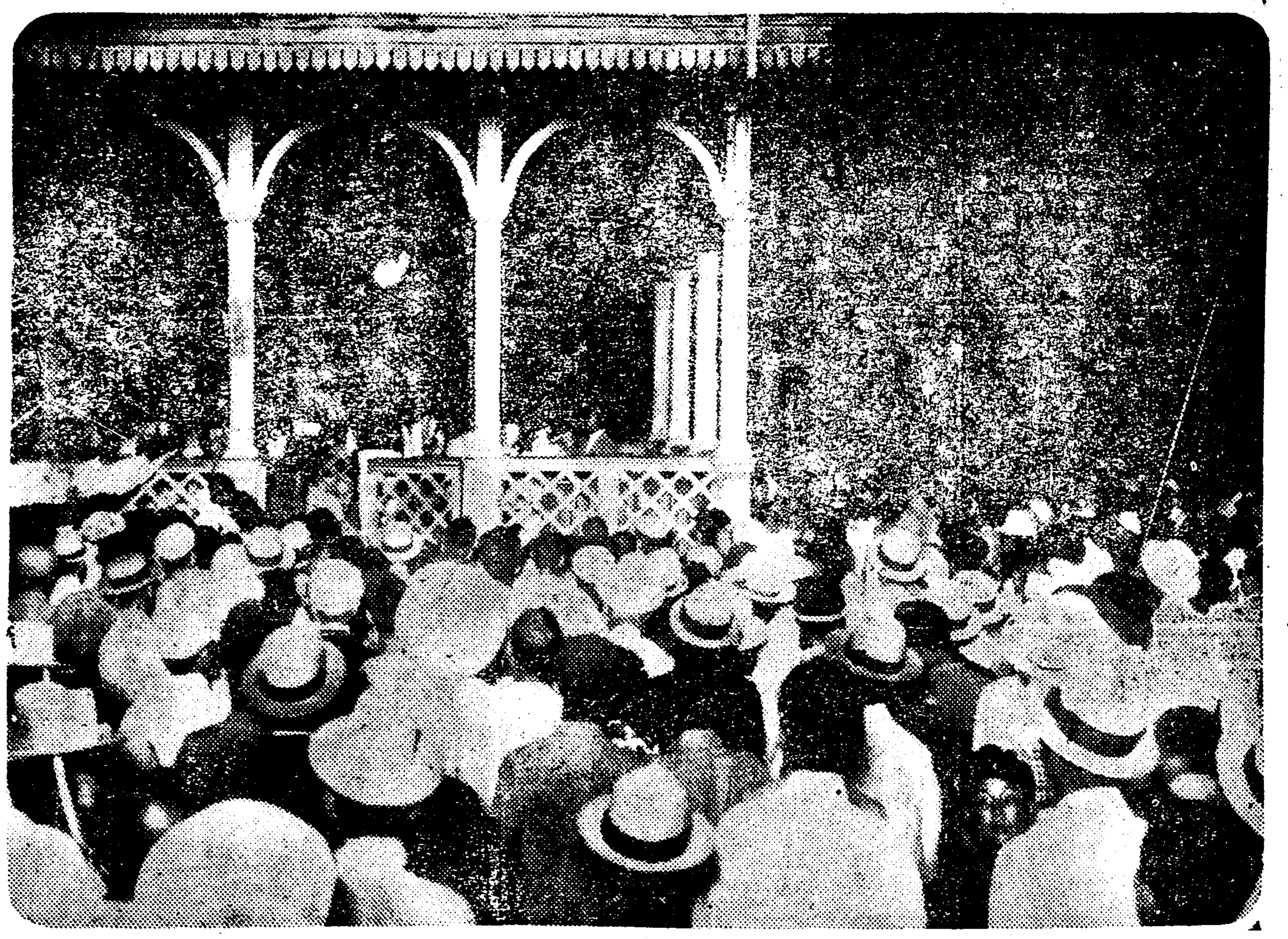

◇작십삼일에탑동공원에열린시민납량음악회

金牌 본춘향유 本春香油

머리를검고길고윤택하게합니다

本舖大阪西區靭中通一 三宅堂

◇全北苧布大賣出◇

敬啓 우리의原料로우리가製織한全北苧布를親切迅速히代金引換으로大賣出하오니多少를不拘하시고注文試用하심을至要

特等 八圓十錢至十一圓 上等 七圓六十錢至八圓 中等 七圓十錢至七圓五十錢 下等 六圓五十錢至七圓

本苧布의特色 品質이緻密堅强하야實用品에適當합니다 價格이低廉함은原料를自作自給하는關係올시다 一疋의長은總尺六十四尺(舊新尺四十尺)餘올시다 色은黑白色外에各種色이有합니다

全北井邑郡井邑面水城里六五九番地

全北苧布通信販賣 鍾星商會 主任 任恒宰 電話 三七番 電略 (종)又는(シャウ)

豐滿하고艶麗한 ◆카비네形◆印畵鮮明 裸體美人寫眞集 特價金一圓七拾錢 (廿一枚組)(廿四枚組)

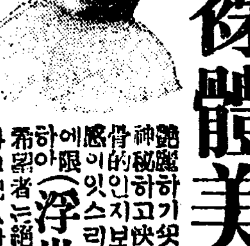

艶麗하기쏫과갓흔美人의肉體는神秘하고快絶!果然그曲線美가如何히露骨的인지보는사람으로하야금天國에노는感이잇스리라 此際注文에限하야(浮世美人畫一組)無代添附 希望者는絶品되기前에朝鮮日報에서보섯다고記入하야葉書로(寫眞)送하라고申込하시면곳代金引換으로送함

◆代金◆引換送料廿三錢 前金注文送料八錢

●東京麻布富士見町六 振替東京四九四八四 正文社

德田의쌈띠제하는약

목욕할쌔와쌈흐를쌔에는반다시本品을使用하시오

東京市上野淸水町五 本舖 德田商店

斥暑에 天一靈神丸 (텬일령신환)

푹푹씨계더운날天一靈神丸한두개씹으시면 완연히 벽력고松島를불과갓흔淸爽한氣分이됩니다

藥價十錢二十錢五十錢壹圓 到處藥房雜貨店에서팝니다

京城府禮智洞一七九 天一藥房 電話光七五九番

멍텅구리 헛물대기 (1)
만찬회장

(一) 미국료리맛 조리란자랑 (二) 웅변가라고 칭찬바든자랑 (三) 기생붓들고 영어쓰기 (四) 백작부인하고 악수한이야이

◇…자연의뎡원이란이름잇는『서서』의『츄리히』호수…◇

인부뎡가

가뎡평론
녀성으로부터 남성에대한요구(二)
城北生

◇그러나 녀성이 자긔보다는 남성이 우월하여야할것을 요구함에에 남성은 자긔보다 우월한녀성을 결단코 요구치 안습니다 혹 요구하는사람이 잇는지도 알수업스나 이것은 특별한 경우입니다 물론여긔에말하는것은 엇더한 육톄뎍 조선인미(美)도말하는것이아니오 젼인격뎍으로 말하는것임니다

◇남성이 엇지하야 자긔보다 나흔녀성을 요구하게되며 녀성이 엇지하야 자긔보다훌륭한남성을 요구하게 되느냐하면 이것은 녀성에게겸손한마음이 만하서 그러타는것보다는 생활상의 부득이한요구이며 또한 남성이약한자를보호하야 어듸까지든지 보호하여지도하겟다는 그러한 인간뎍 량심에서 나온것이아니오 녀성이나흘면 자긔의 우월한디위를 녀성에게 빼앗기게될다는 편협한생각에서 나온것이라하겟습니다

◇결국은 이사회의 제도가 녀성이나 남성에게 자연히그러한 요구를가지게되는 것이니 녀성이 독립히 충분히(經濟的)으로도 남성에게대한요구가잇다하면 남성은 모름직이 이현대사회제도에 대하야 맹렬한비판을리긔며(利己的)커디를 써나서 버려보려하는것이겟습니다 다시말하면 녀성도 남성과가티 이사회생활상의 엇더한일에든지 긔회와권리를 가티가지도록 하라는것이겟습니다

◇이러한 요구가 현실에잇서는 불가능한일인지는 알수업습니다마는 장래를 현실그것만으로 증명하고 추측할수업습니다 가뎡에 자라지못한싹을보고 그누가 씨가납부다하겟습니까 환경의 모든조건에 녀러서 말할수도잇스며 말할수도 잇는것인가 합니다 남성이 여러녀성을한거번에 소유하고 며육히소유하는녀성의 모든것을 자긔에게만오롯이 바치라하는 그러한 평등이되지못하는 소유욕과지배욕과 우월감을 바리지 안는이상에는 현대의 녀성이 특별한 남성에대한 반역운동이업시는 녀성은 언제든지그 질곡(桎梏)을 버서나지 못할 것입니다

◇최후에희망은녀성자신이 남성과인격상으로대등이되어야할것을 자각하는 동시에남성의 우월감을 엇거바릴힘을 가져야 할것입니다 우리가남성에게대한요구가정의에합당한것인것을 아는동시에 그정당한요구가 회복한 남성에게 용납할수업게될때에우리는그정의의긔치아래에서최후의행동을취할만한 각오와 힘을가져야할것입니다(끗)

『파리』부인의 가뎡생활(二)
把人

빗으로나 모양으로나 냄새로나 아모운거칠것이업는 파리시가의 그아름다움과 극히자연뎍이요 질서가잇는것은 그나라국민정의 발도(發達)라고 생각합니다 조희한조각이 길에떠러질지라도 시가디의 미(美)의조화(調和)를 손상하게 된다는것을 그들은 쉐다든것이올시다 그리고아모리

뎐차나

시가뎐도가복잡한써에라도 아이를다리고 가는이가 잇스면 얼는자리를 비켜줍니다 약한사람, 어린사람을 사랑하는것은자긔스사로가장행복된일로암니다 그들에게서는엇더케하면 안되겟다는말을 별로히 드를수업스며 질서잇고청결하고 아름다운가온데서 모든활동을 하는것이 파리올시다 그들은그러케미(美)의조화를 사랑합니다 나는불란서에 삼개월동안 잇는사이불란서가뎡에 드러가 순전한불란서식생활을 하여보앗습니다 그목뎍은 회화의련습과 가뎡의

풍속과

그들의젼통뎍례의작법등을 자세히 구경하기위하야 중류의 상중하와 상류의하와 하류가뎡 전후 다섯군데가뎡에 드러가잇섯습니다 불란서부인들의 가뎡생활은 복잡한가사를 단순하게하는데 매우로력하며 할수잇는데로는 쓸데업는비용, 공연한시간을 보내지아니하고 실질뎍효과잇는 생활법을취합니다 우리조선가뎡에 비교하면 그들은얼마나간단하고 편리한생활을 하는지 비교조차하지못 할것이올시다 물론이것은 건축에대한관계가

대부분

은잇다하겟습니다우리조선에는 엇더한것으로집이던지 각각 마당이잇고 대문간이 잇지마는 파리에는 일층,이층,삼층,사층 오층,륙층까지잇는 크나큰집을 짓고 한문으로통하여단이며 몃십가족이 가튼집에 거하는것이올시다 이것을『아발드맨』이라고합니다 그것은영어의『아바드맨드하우쓰』다는것과 똑가튼것입니다『아발드맨』은 열쇠한개로잠그고 열고하는고로 결단코우리조선처럼 집을보는이가 잇지안으면 어듸를나갈수업는 형편에니르든지하는일은업습니다

대통령

『두메르그』씨까지도내가자조단이든엇던바누질집과똑가튼『아발드맨』오층에와서묵는다는말을 드럿습니다 그화려한궁뎐을써나 일주일에 한번은의례히 『아발드맨』에도라와서멋십년동안 씨의로리를 마터서케공하는 도파의손수만든 음식을 잡숫고간답니다 그리고 또한가지부럽기못이업는것은『메나-지유』즉 가뎡부(家政婦)올시다 한시간에 얼마라는시간메를 정하면륙그정한시간에 주인의 청구대로 일을하고 도라감니다 내가처음예가잇든가뎡은

중류중

예도가론뎨일 편집인데하인이업고 가뎡부를 하로에한시간식사용합니다 가뎡부의 신분은 잘조사하야 미들만한 사람이아니면 쓰지아니하며 가뎡이 매일 아츰일곱시반에나 이러난다하면 가뎡부는 여섯시반을되여주인에게서바더가지고단이는열쇠로문을열고 드러와서 그전날하로동안쓰고 남은 물건과부엌과 그릇 온갓설동을 소제하고나이푸족을 번적번적하게 닥거두고 가만히 도라갑니다 주인이첫잠에서나와 부억에 드러가보면자긔집부엌과는딴판다른

남의집

부억에를가보는듯한늣김을 밧도록 세끗하고 정돈되여잇습니다

이약이거리

▲미국에서술먹는것을법률로금지하엿슴은 누구든지미국사람은술을아니먹는점잔혼신사인줄알겟스나 실상인즉그리면에드려가서자세히살혀보면 여러가지 추악한 사실을 일일히들추어 말할수업다한다▲그례를 한아들면 이러하다―요전에 범뎡에 금주법위반으로 검거된일이잇스니뉴욕의극장왕이라할만큼 만흔극장을관리하는약, 카를는이란 사람이 하루밤에는 친한친구오백명을 자긔외국장으로 초대하야 밤새도록 잔치를 베프럿다▲한호텔이 누구하는아름다운미인이 부흥가운실을 엽흔사로가리우고나와서 중앙에다가 열분옷그것조차 활신벗서바리고 알몸으로 그목욕통으로 사뿐드러가바렷다 ▲오백명의 손님은모다그곳으로 모아드려 미인이목욕하는 광경을 벽을노코바라보앗다 ▲고흔살결과 그어엽분곡선미에 취한그들은 무엇보다도황홀한태도으로앗엇다▲이써에극장주인은 한편손을드러 여러사람에게 군호를하엿다▲그랫더니 여러사람들은 무대우으로 차례로 뛰어올라가서「컵」으로미인이 몸을담그고잇는 물을써먹기시작하엿다 이물은 다른음료수가아니요 미국에서 제일금지하는 물중에도 가장갑빗산「사편」이엇다▲이미인들축「삼편」주속에다 담거둔것이엇다▲이러한 사실이발각되야 한참동안은 여러사람이모이는 곳마다 이말이판을쳣다 고한다

天折한金祐鎭君(一)
趙春光

一

「낫다 썩다 戀愛했다 어느해어느날죽엇다」이것은엇지스탄다―드」의墓碑銘이라 더좀수려말하면「낫다 죽엇다」도써모든人間生活의現象은整理될것이다 會往에 한사람이라도『나는아니 죽을는지도모른겟다』라고自己의죽엄을疑心이라도해본사람이잇는가 사람으로써는누구던지當하는 이―나서죽는다는極히平凡한常識이라도 사람은自己의知人이죽엇슬써에驚愕의빗을나타낸다 그리고나도今般의金祐鎭君의죽엄에놀래인한사람이다

「누군가의에죽엇나?」하는생각은 다른사람들은놀라든 君의同志 의知人이라는것보다 의한사람인나로하야는永遠하남겨는懷疑다죽엄의眞正한動機는死者그사람만이把握하고잇는眞理가안일가? 우리의檢討는무엇이다 그러치만내가구태여虛暗는摸索과懷疑로써始終하고말것을알고도檢索하려는것은君의夭折는슴허합과同時에 사라잇는우리人生에 한가지의무슨敎訓을남겨주지나안을가함이다

二

죽엄은解決이다 그리고永遠한安息이다第三者가客觀的으로觀察할써에 죽는者의切切한心境은未知數에屬하얏다 더욱이戀愛하는者의微妙하게高潮된心境이야 엇지알길이잇스랴? 一切의制度와道德은彼等에게잇서虛無觀念을培養하기에適當할뿐이다 그러타고나는죽엄만을謳歌하는것이아니다 義務와勇氣는戀愛에잇서서 根本的機樞다 그래서社會와愛人에게對한義務와勇猛는 生物이 要求하는第一次的權利임과同時에 戀愛하는者가履行해야할正當한길이란말이다 社會에對한義務를回避하고 사랑압으로써生하는勇氣는拒否하야 죽엄의길을擇하는行動은

純全한享樂主義者만이取할바戀愛上의異端이안일가? 戀愛의極致는死라고한말이잇스되 理性의統制는適當하게밧는思索人에게잇서서는 戀愛의極致는死가아니고 美的努力이다 죽엄으로써戀愛를裝飾함은義務의逃避다 勇氣의姑息을證明하는것이아닐야 그러나 나는金君의人格을어느程度까지는斟酌하는배다 그련하리만치金君의죽엄을맛갑게 여기는同時에 그의죽엄에對하야新聞紙上에서數見하는三面記事는 야僕心을품지안을수가업다 적어도思想을宏信하고 또當者가理性的의藝術家의한사람인以上 그理由를全部的으로未詳할수업는것이다

熱風 【一八五】
中西伊之助 作
李益相 譯
盧心汕 畵

××××

「야시야아! 우리들은 아모리생각해도 이대로 가만히 잇슬수가 업서 당신도 그러한 결심을하여야됨니다」

「안늬-」는 한참 설계우는「야시야아」에게 이러케 말하엿다

「안늬-」는「예다」존으로 도라온것이엇다 그리하야「야바다」할아범의 집을 차저와서 「코쿠라」안해되는「야시야아」에게「코쿠라」의 최후의광경을 자세히 이야기하야 들려주엇던 그는「코쿠라」와「사치야」두 사람이 영길리병뎡에게 학살을당한뒤로 사흘되든날에「칼커타」를 써나게되엇섯다 그사흘동안을「안늬-」는 병원에서보내게되엇섯다「코쿠라」와「사치야」가 한써번에 학살을당해바린것을 알게 된써에「안늬-」는 자긔가 이제와가티 케정신을 차리게된것이 이상스러운일이라하엿다 아니다 자긔는 엇지면 벌서부터 실성을하지나 아니하엿는가 자긔가 알수업다 미친사람이 자긔가 미친줄을 모르는것처럼 이케와서는 자긔도역시 광인이된것이나아닌가 스사로 의심하엿다 자긔의 일동일정이 정규(正規)를 이러버린듯한 생각이낫섯다 피투성이가된「코쿠라」와「사치야」의 그들의두손과 두발을 한되묵거 뒤여들고가든 그형용은 지금까지도 오히려 그의눈압헤 분명히써올랏다 그써에 영길리병뎡들이 껄껄 우섯섯다 그크게웃는소리가아즉도 분명히귀에남어잇다 오! 악마의 무리여! 아라의무리여! 너의나라의「문명」이란것이 그것을 의미함이냐! 피를흘리려먹는 흰니리여! 너의이름이「문명」이냐!

「사치야」는 그들에게필경은 학살을 당하고 말엇구나! 그를 구해내라든「코쿠라」도 학살이되고 말엇구나! 「사치야!」이얼마나 정당한 이름이라! 폭력을 부정하야 자유와 사랑의빗호노 인도민족을 구하라든「사치야」!필경은 폭력으로 말미암아 학살이되고 만것이다

사흘되든날 아츰에「안늬-」는 「칼커타」시를 써낫다 사랑하는 사람의피로 온거리가 빨아케 물되린「칼커타」시여! 오오「칼커타」! 「칼커타」! 너는 그얼마나 저주할만한 도회인가? 그리고 그얼마나 다정한 도회이냐? 너는 이내의 련인의피로 물되리엇다 너는 내 사랑하는사람의 피로 존귀한 세례를 바든것이다 그립운사람의 붉은피로 꼬흠게 수노흔「칼커타」여! 나는 영원히 너를 이즐수업다! 「칼커타」여! 애인을 잔인한 이리에게 빼앗긴 한녀자의복수심(復讐心)이 그얼마나 무서울고 굿세힌것을 네가알게될써가 반드시 올것이다! 애인의피로 물되린 너의 길우에 다시복수의피로 물되릴써가 오고말것이다!

「칼커타」뎡거장을 써나는 긔차의창안에서 타는듯하는 눈동자로 「칼커타」시를 다시 바라보앗섯다 「야시야아!」자 이제는갑시다「칼커타」로갑시다! 그대의애인의피로 물되린 저「칼커타」로 갑시다!」

◇天氣豫報 曇一時晴
◇溫度 十四日正午 八四、七 比較 十三日最高 八六、二
◇日出前五時四八 晝間一三時三一
◇日入後七時二七 夜間一〇時二九

라듸오 十五日의 放送
日曜午後七時부터

一、朝鮮노래 獨(未定) 演奏者 姜成月 同 朴彩鎬
一、하모니가獨奏 曲目 一 將軍 二 갈 멘 三 다뉴-브河의小波 演奏者 李會永
一、獨唱 曲目 濱波水(梁田貞作曲) 演奏者 朴哲熙 伴奏 洪蘭坡

專門診療 梅毒 淋疾 가래톳 감창 종기
●急性慢性淋病、睾丸炎 ●懸性二期三期梅毒 ●包莖整形外科、痔疾 ●生殖機能障害不感症 ●婦人花柳病科特設 ●血液尿檢査每日
朝九時早터夜九時外診 京城黃金町一丁目 仁壽堂醫院 電本一六六〇番

●本會特製의 ハーモニカ 無代進呈
◆第一期研究會員募集 ●高尙하고손쉽게享樂할수잇는하-모니카를아모리初心者라도本會發行의講習錄에依하야如何한最新曲譜라도自由自在로吹奏할수잇는祕法을發見함●今回三百名에限하야卒業의實을見하게 講習錄一圓 費錢十錢으로
配本할希望者는振替東京八〇一三番送料外지一圓四十八錢送金하시오申込順에로最新式하-모니카를無代添付하야郵送함 代金換은二十七錢增으로即時發送함
東京市赤坂區丹後町十 家庭音樂普及會

梅毒?
신구병의빼약이무효하며년년개발되난천하약종이라도본원케는한케복용이내에거근되야평생개발치안이하약가상품십원、완고용별품한제삼십원、송료륙십오전

淋疾?
남녀간임질에빼약이무효한난치의고질이라도본원케의불근가두졸쓰면불과일이십분에소변으로가래충갓흔부정한것이연출하고거근되야갱발치안난세계적선약을쓰보시요약가상품칠원、완고용별품십삼원송료륙십오전○만일에본원케를쓰서조품이라도볼만하면어대까지라도무료로전치해드릴을청명하오니의려마시고쓰보옵시요
京城府禮智洞二十五番地 內外科及各科 濟衆院 電話光化門一一六四番 振替京城一五•壹壹二番

京城府授恩洞三二番地 朝鮮商會의靈蘇丸
消化不良에 吐瀉霍亂에 流行怪疾에 居家行旅에
電話光(長)一七八五番

우리病꼿치랴면!
오시요病잇는者와講習을願하는人士는! 本國은效利害服하야아니요 萬其意深長한目的을達코저할이니길을찻거든오시요料目은鍼治療法、通神法、按神法、催眠術法、靈氣術法、精神法、日本式推命術法、種痘法、調劑資格은年內로庚壬癸生男女로써百折不屈의忍耐心과普通學識이有한者 供給하며開業用電氣治療器械一套를無代給與함但詳細는二十錢切手郵便함 京南線洪城邑西門外七五六 掖神

모양잇고질긴고무신은
상평 商標 常平고무
常平고무工業社 京城黃金町一丁目一一八 電話本局三二九 振替京城二〇一三
販賣部 京城西大門町一丁目四 電話光一五六一 振替京城一三三五〇

品質本位
◎地方注文歡迎 ◎商品目錄進呈

和洋金物理髮器具 都散賣 吉川金物支店 京城鍾路二丁目 振替京城一〇九七〇番 電光三八八番

ベルベット石鹸 베루벳도비누
몸시문지르지안이하야도거품이잘이는
漫畵浴衣地一萬反提供
今…贈品三個函發賣中임니다…
贈品三個函이라는것은…幸運의분의게三個函에서漫畵浴衣地一反의引換券이나온다는……興味의函

日本ベルベット石鹸株式會社 大阪中之島二丁目二五

日英米佛專賣特許 池田理學博士發明

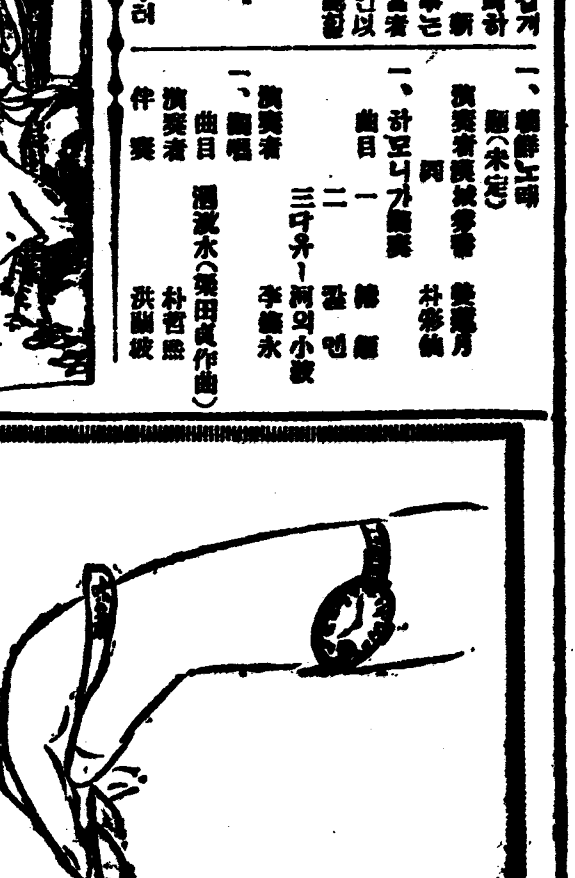

手苦省略
아주적은동안…時間으로말하면잠간동안、조용아지노모도(味の素)너는수고로調理가맛잇거되야能率한수고로調味에거정하실것은다시업습니다
宮內省御用達 味の素 아지노모도
味の素本舖 鈴木商店

四日午前九時十分釜山通過歸京 故도總府의赦罪를乞하기로하엿 ◇齋藤總督으로부터朝鮮政治의朝 이오랜것은免치못하겟스나目下 內容은一切未知 업다湯淺政務總監의新聞會見談 總督府圖書館閱覽數類中 哲學宗教 五二五 書籍藝術 七二三 日滿洲里暑出發하야哈爾賓에二 京畿道抱川郵便所는從來道邑內

絹麻布共同作業所 六個所新設決定

本年度中에實施할絹布麻布共同作業場은左의六個所로決定되얏더라

麻布共同作業場
△京畿道 江華織物花蓆組合 組合員四三九 製品麻布
△忠淸南道 舒川郡苧布組合 組合員一〇、四八二 製品苧布
△全羅北道 井邑郡苧布組合 組合員八、二〇〇 製品苧布

絹布共同作業場
△慶尙北道 尙州郡蠶業組合 組合員九、七八五 製品紬類
△平安北道 寧邊郡機業組合 組合員四、五八四 製品明紬、九羅熟素
△咸鏡南道 永興郡織物同業組合、組合員四、二五六 製品明紬

從此每年增設 岡崎商工課長談

朝鮮의麻布及絹布製造業은朝鮮工業中重要한地位를占하야其保護助長은深甚한考慮發展을圖치아니하면안될것이다共同作業場經營의主體는産業組合이나適當한團體中旣往의成績佳良한者로부터始하고作業場의位置는當業者의集團部落原料의供給에好形便인部落製品販賣上便利한部落에建設하라한다作業場의規模는絹布는五十坪乃至六十坪麻布는四十坪乃至五十坪으로모다半地下室으로하고絹布는機織部、製練部、精練部의三部麻布에는機織部、漂白部의二部를置하고又모다技術指導及監督키爲하야職員一名을常駐케하기로되얏다大體是等作業場의新設費는絹布에는一個所約六千圓麻布는約四千圓程度로本年度中에는絹布三個所麻布苧布三個所를新設하고以後每年此를續行할豫定이라云

上旬米移出高 及粟輸入高

八月上旬米移出高는五萬八千百九十一石으로前年同期에比하야二萬四千八百八十七萬石의增加를示하얏는데昨年新穀以來의累計는四百九十三萬七千四百五十石으로前年同期에比하야七十五萬三千八百八十四石의增加오次에上旬中의外米輸出高는二萬五百九十二石累計六十三萬五千二百六十一石으로前年同期에比하야九萬二千六十三石의減少를示하얏고又粟의輸入은三萬五千九百六十三石累計百九十四萬一千七百五十石으로前年同期에比하야四十四萬一千三百九十七石의增加이엇더라

稅制整理大體方針 結局關稅增收가爲主

稅制整理에伴한調査도매우進捗되야最近의小委員會에서는移入稅其他一般의關稅率改正等의重要問題로議論됨과共히漸次原案査定도進捗中인데總督府로서의方針으로될수잇스면關稅方面에서減稅하라는希望은업고結局은寧히增收를期할方針인貌樣인데目下委員會의中心問題가되는主要한것에就하야探聞한바에依하면

綿布는半減 現行率七分五厘를三分二厘五毛로半減하야一面朝鮮內前業會社에게間接的保護를與함과同時에歲入不足을緩和함

毛織物絹布麻布類 現行率七分五厘의課稅오此에依한歲入은百五六十萬圓에達하는데其中에는奢侈品으로볼만한것이잇고또將來麻布、絹布의共同作業所를設하야크게斯業의發展을期하야自給自足을計하는立場에서寧히保護關稅의意味로現狀維持키로大體의意嚮이決定되얏스며

酒類 現在八分을叙上同樣의理由로据置하기로內定

麻布關稅引上 本年부터從價十割은十二割로引上하얏스나更히三十割로引上함과同時에朝鮮內斯業의發達을圖하는中國의原料及日本의製品을移入하야極力朝鮮內斯業을助長하고

石油關稅引上 現行率은十『外론』(一兩)에十九錢으로日本에比하야六十一錢의大差가잇고그리고도日本보다市價가高騰함으로來年度에는一躍八十錢으로引上할模樣으로此에依한增收만五十餘萬圓에達할豫想이다要컨대綿布의移入稅半減百五萬圓은其他의輸移入稅로補塡하고大體關稅에서는減稅치안코寧히增收를圖하는것이財務局의方針인貌樣이더라

滿洲米輸出取締

曩者張作霖이滿洲米의輸出를認可하는代에密輸出을嚴重取締하야달나는交涉이잇섯스나今回奉天省의各日本領事館及關東廳은此에對하야米輸出取締規則을發布하고輸出코자하는者는領事館에屆出하야中國官憲의發給하는護照의下附를受치아니하면안된다云하는데尙且護照料는一『피클』에一圓이라더라

七月中對外貿易槪況 入超三百九十八萬圓 累計六百二十一萬五千圓

七月中旬朝鮮對日本及外國貿易額은輸移出二千百四十六萬六千餘圓輸移入二千五百二十四萬六千餘圓合計四千六百九十一萬二千餘圓으로前年同月에比하야輸移出十四萬八千餘圓輸移入三百四十六萬六千餘圓合計三百五十五萬五千餘圓의增進을示하얏다 그리고一月以降累計額은輸移出二億一千三百八十五萬三千餘圓輸移入二億二千六萬八千餘圓合計四億三千三百九十二萬一千餘圓으로前年同期에比하야輸移出一千九百八十三萬三千餘圓輸移入三千三十萬六千餘圓合計五千十四萬餘圓의增進을告하얏고貿易의權衡에잇서서는前年同期의出超四百二十五萬八千餘圓임에反하야本年은六百二十一萬餘圓入超이엇다 또한本月中重要貿易의出入額은前年同月과比較하면輸移出에잇서서는米、棉、砂糖의出荷가不振이엇스나米는四萬五千餘石七十九萬三千餘圓의增進을始로大豆魚、肥料、生糸及柞蠶絲等은다相當한增進을呈하얏더라 다음으로輸移入에잇서서는外米及石油等의減少가顯著한것이업지아니하나粟八十萬三千餘圓의增進을筆頭로肥料、軟條、機械魚網等의事業材料乃至中國麻布絹織物、麥酒等의生計資料도一般으로入荷가好況을告하얏더라

北滿農作良好 耕地도增加

北滿一帶의農作의最近狀況에就하야東中鐵道局의調査發表한바에依하면現在의狀況으로보면一般으로도昨年度보다도良好한收穫을得할模樣인데昨年度보다도相當히耕地面積이增加되얏슴으로農產品의總收穫量은昨年보다도增加될수잇스리라하며또耕地面積의增加된地方은齊齊哈爾及安達地方이最多하야大槪昨年보다도百分의廿을增加하얏스며松花江下流地方은別異動은업시全體에서約昨年보다도百分의五를增加하얏더라

代行事業開始 今月下旬頃

土地改良代行會社의陣容도整備되고一般의營業開始에伴한準備도되얏는데다만남은것은總監의決裁를待하야公然히勢力을發生할時期뿐인바早晩에는各事業地에出張하야關係道當局及企業者와事業上의協議를하고今年度豫定事業에着手할터인임으로아마今月下旬부터開始될줄노생각한다何如間營業開始以來千客萬來로應接에未遑한形便이오一面日本方面의資本家가當面으로各代行의範圍와手數料契約等의問題를繼續協議하야오는것을보면土地改良事業은勿論土地會社도매우有望되는貌樣이다云云

紙幣銀行券 流通高減少

(東京電) 大藏省發表七月末紙幣及銀行券流通高는計十三億八千二百九十六萬八千六百九十八圓으로前月末에比하야一億二千六百三十三萬二千四百二十二圓五十錢前年同月末에比하야四千三百六十九萬一千六百九圓五錢의減少이더라

京取仲買 勤續店員表彰

京取開業六週年을機會로仲買組合으로부터左記九氏를表彰할터이라더라

五年勤續 藤太正完(有田)李憙弼(洪殷)山田哲次郞(新田)
三年勤續 瀧田賢一(白井)金鵬章(新田)戶部辰(定岡)
外에一年勤續者三名

期米

仁川期米 十四日

止價比較表

	前日後止	今後止	比較
當限	—	—	—
中限	三六、九八	三六、八〇	一八低
先限	三四、七〇	三四、三五	三五低

前場反落

昨後場阪地三十七圓三十七錢止와共히三十四圓六十七錢에場을止한當市場은今朝에入하야阪地初付三十七圓二十二錢인又復五錢續落을受하고三十四圓六十錢에場을始하엿다然而當地는比較的底堅의形勢를帶하야阪地二十六錢으로小高함을伴하고六十七錢外지返戾하더니結局阪止十五錢의最低價로止場함을據하고四十八錢의最低로또한軟弱히場을止하니高低의差는十九丁이며阪仁의鞘는二百六十七丁이더라

前場

	當限	中限	先限
一節	三七、〇三	三六、九八	三四、一〇
二節	三七、一〇	三六、八〇	三四、二〇
三節	三七、一〇	—	三四、二一
四節	三七、一〇	—	三四、二四
五節	三七、〇六	三六、八一	三四、二八
六節	三七、〇三	三六、九八	三四、三三
七節	—	三六、八七	三四、二九
八節	三七、〇〇	—	三四、三三
九節	—	三六、八〇	三四、三一
十節	—	三六、七九	三四、四八

米의品位가標準米에合格이될지또는그米의品位가標準米에合格이될지殆히注目을요하는바이라고云云

後場奔落

	當限	中限	先限
一節	三六、八〇	三六、六〇	三四、三三
二節	三六、六九	三六、七〇	三四、四一
三節	三六、五八	三六、四四	三四、三三
四節	三六、四〇	三六、五一	三四、二九
五節	—	三六、三六	三四、一四
六節	—	三六、二六	三四、一二
七節	—	三六、四〇	三四、二三

各限後合 (前場)

	中限	先限
▲賣方	三、八〇〇〇	一八、〇〇〇
⑥	三、八〇〇〇	一八、〇〇〇
▲買方	① 一七五〇〇 ⑦ 一二〇〇〇	
	④ 一四〇〇 ⑦ 二〇〇〇	
▲賣方	一二九〇〇	〇 一四〇〇
▲買方	① 一四〇〇 ⑥ 二二〇〇	
出來高	一〇〇〇	一〇四〇
取組高	一〇八〇	一五七〇〇
入價	三六〇	一九〇〇
合計 累計	六七七〇〇〇 五三〇四二〇〇	

仁川正米小高

玄米 三等	三六、二〇	
四等	三五、六〇	
無檢査米	三三、九〇	
一等精白米	四〇、二〇	
在來正租	一一、〇〇	
改良正租	一一、二〇	

阪仁縮鞘一考

阪仁兩地의鞘는發會後十餘日을두고保勢를支續함과共히三百丁內外의開鞘를維持하더니中旬에入하자靑田醫의一落을告함과相侯하야俄然約四十丁의縮鞘를示하엿다要컨대發會當初에阪地는八十一丁의下鞘도當地는百四十餘丁의下鞘이엇슴으로結局그만한程度만큼縮鞘된貌樣인데一時二百丁內外의鞘에比하면아즉縮少하여도無妨할듯하나現下阪地의瓦落을伴하고도比較的底堅味를帶하엿슴으로今後阪地의反高時에는反히頭重의勢를作할陰陽生의現狀을呈하는同時에更히擴鞘될수도잇다그러한關係上今日의縮鞘에安心하야買方針을樹함은後日의杞憂가되지안을가한다

注目할中限戰

阪地中先의鞘는約百丁의開鞘를

米豆錄話

示하나他地의中先은거의同額임뿐아니라一時는中限一萬의逆轉를示하엿스니取組도보며라도新甫發會以來로乘替賣買의減退가顯히三萬六千餘石으로表現된稀有의現象을呈함으로一般은中限米의今後를殊히注目하는바이다某消息通에依하면還元中心으로한約三萬石賣는大槪群山筋의實物인데同地方筋의採算은先限時代에仁川時勢가比較的高騰하다는推測으로其時賣物을繫한것이라하며同時에比較的低廉한群山正米로外受渡에供할意嚮을決하엿섯다한다然而當地의買方은漸次受渡期에入할을窺하고어데外지受米할생각으로少毫도澀色이無히預勢를防止하는中인바果然受渡期에至하야群山米로外渡하게될지또는그米의品位가標準米에合格이될지殆히注目을요하는바이라고云云

▲⑦黃中心으로하고當限에相當한買物을賣한某紳士筋은한번着手한後에는搖之不動으로時期만기다리런다나▲傳하는바에依하면當初計劃에서大阪에는有力筋과交涉하기를受米한後에는大阪筋이곳買受하기로하엿다든가그쌀의損害는좀낫지마는受米의處理는無難하리라고▲그런데近日大阪市場은順氣와産地의低落으로賣氣를助長하는가운데에當限戰에準備한渡米가오히려남는다고十四年產米를目標하는期近도買方의苦痛을感케하는군▲當地中限은群山米로外受渡하기로賣方은決定하엿다나渡米가充分하다할지라도그쌀의品格이標準米에適合하게될지注目을要하는바이라고▲이에對하야買方은渡米의準備가不能하리라는預測으로어데外지陣容을變치아니하는貌樣인데果然中限의最高가엇지나될지興味잇는쌀이라고

大阪期米

	前場 當	前場 中		後場 當	後場 中
寄	三七、三九	三六、九〇	寄	三七、三九	三六、四〇
一節	三七、二七		一節	三七、二〇	
二節	三七、二二		二節	三七、二五	
三節	三七、二〇		三節	三七、二二	
四節	三七、二〇		止	三六、八五	三六、六三
五節	三七、二六		四節	三七、一一	
止	三六、九五	三六、五九	五節	三七、〇〇	
六節	三七、二六		六節	三六、九八	
七節	三七、二四				
八節	三七、一八				
九節	三七、二五				
十節	三七、二五				

大阪氣配 三十七圓

各地期米

	前場		後場	
東京	三七、三六	三七、二五	三七、三〇	三七、一九
兵庫	三七、一九	三七、一八	三七、二六	三七、〇四
下關	三六、二八	三六、一九	三六、三〇	—
桑名	三五、四六	三五、五九	三五、四八	三五、四四

株式

京取市場 京取短期取引 十四日

株名	前寄	大引	後寄	大引
京取	二九六〇	—	—	—
鐘新	—	一五一四〇	—	—
大新	一〇五九〇	一〇五六〇	—	—

前場不勢

京取 四〇低 鐘新 一〇〇低 大新 一二〇低

諸株一齊急落

今朝는大阪一齊低落에當所도賣人氣中立會되어大新이百五圓九十圓에九十錢低寄後六十錢으로續落이엇스나賣物不續하야七八十錢間下澁이곳大阪大引이엇百五圓六十錢大引이엇스며鐘新은寄付不申後百五十一圓五十錢으로一圓二十錢低始하야二十錢에漸落이고大引七十錢으로稍戾니고京取도二十九圓六十錢에低寄後同事가잇고大引은不申이엇더라

大新遂五圓臺 新低價續出

弱氣의말하던大新百五圓臺는今朝에示現되엇다그러나底接近制으로도賣方도突込賣를警戒하야大阪보다四五十錢方의上鞘를保持하야利喰買를急히하는場面으로意外緊張味가업시依然乘遞이엇는데買方은從來相場의足取가漸落이엇던關係上비록目前에惡材料가업나하나下謂를取한것이百五圓臺割外지잇서尙一段不勞가持續될것인지도모르겟는故로形勢를더보아買코저하는實情이엇더니大阪大引은百四圓九十錢으로果然臺割이엇스나當所는反히押目買物外지잇서七十錢方의上鞘로大引되어五圓臺保持이엇더라

紀念相場不現

京取自體에는何等惡材料가업스니業績不振이니買氣를減殺케한다하나合倂樂觀으로低價買物이相當빈關係上今十四日開場六週年紀念日을機로하야大阪高의後援만잇스면一活躍이잇슬것도갓하얏스나大阪一齊低落을보고도獨高商狀을演키難하야二十九圓臺로追從低落이엇는바開場當日은二十五圓五十錢第四年은二十五圓三十錢第五年은二十二圓七十錢今年은二十九圓六十錢이엇더라

鐘新은同鞘로

綿絲의不勢가相當히持續되엇던關係上綿絲의反撥이잇슬것도가다여鐘新의前途高를思하고當所는上鞘를呈하얏던거이나今朝도大阪이更落으로容易히引返될것갓지아니함으로利喰外는買物이無하야同鞘노變하얏엇더라

前場騰落步調

▲京取 二九六〇—六〇—
▲鐘新 一五一五〇—四〇—二〇—三〇—
▲大新 一〇五九〇—六〇—七〇—六〇—

取組代引算定日步

株名	取組	代引	算定	日步
京取	二六〇	二六〇	三〇	二〇
鐘新	七〇	二〇〇	一五〇	一五
大新	四三〇	一三〇	一六〇	二八

以上二日分日步

出來高

▲長期 三四六八 累計 一〇四〇〇
▲短期 一四一 累計 一五七〇〇

大阪短期株式

株名	前寄	大引	後寄	大引
鐘新	一五一二〇	一五一六〇	一五〇六〇	一五〇四〇
大新	一〇五二〇	一〇四九〇	一〇三七〇	一〇三三〇
久原	六六〇	六六五〇	六六二〇	六六三〇
新東	一七三八〇	一七四三〇	一七三三〇	一七三二〇

大阪短期步調

▲前場大新 一〇五一〇—五〇—一〇—
▲前場鐘新 一五一一〇—四九〇—
▲前場久原 六六一〇—三〇—三〇—五〇
▲前場新東 一七三八〇—四三〇—三五〇—
▲後場大新 一〇三七〇—六〇—八〇—
▲後場鐘新 一五〇六〇—三〇—三〇—
▲後場久原 六六二〇—二〇—三〇—
▲後場新東 一七三三〇—三〇—

大阪長期株式

株名	前寄	大引	後寄	大引
鐘新	二六〇五〇	二六〇五〇	二六〇一〇	二六〇一〇
同新	一五三四〇	一五二六〇	一五三三〇	一五三一〇
大株	一一八二〇	一一八三〇	一一七〇〇	一一六五〇
同新	一〇六四〇	一〇六三〇	一〇五五〇	一〇五〇〇
日郵	—	—	—	—
久原	—	—	—	—
同新	六六一〇	—	六六二〇	六六一〇
郵船	—	—	—	—
同新	—	—	—	—

朝鮮銀行

發行高 一〇六 四七九 四九二〇〇
正貨準備高 三三 七三四 九二六〇

日本銀行

發行高 一、一二六 八九四 九、一〇〇
準備高 一、〇五八、一三三
發行餘力 六二 三九四 九、一〇〇
貸出高 二三七 五一七 九〇六

日本金利

	東京	大阪
無條件	一錢七〇	一錢八〇
翌日拂	一錢六〇	一錢七五

後場休會

當所後場은休會인바大阪短期는前場突落인關係先後場寄付도續落되어大新百三圓七十錢鐘新百五十圓六十錢新東百七十三圓二十錢으로崩落하얏는바一部에서는今後場外지도底入되고來週에는立直되리라보는便도잇섯더라

大阪去益惡化 綿糸慘落으로

前場賣買關係

▲京取一二〇(賣)大林新田瀨賓)南市川大林▲大新六五〇(賣)(白井田中成濱新田(賣)岡田連二〇〇金秀市川(賣)田中二〇〇新田一〇〇白樂一四〇田邊正峰白井▲鐘新八〇(賣)南小口(賣)古川成濱

續落?反戾? 六新百三圓臺

環境의實情이買方에게利케하지못한다드래도今前場부터의突落은賣買雙方共히意外로思할程度의것이엇는데大新大阪後止는百三圓三十錢으로底止를推測케도하얏섯는데强弱派의今後觀測이자못興味가잇는바今次의急落으로買玉整理가相當히進捗되엇슬것가트니極端으로悲觀할것이업는것으로惡材料續出치아니하면惡目買氣도誘發케되어底入될것으로볼수도잇섯더라

開場紀念式

京取市場에서는十四日이開場六周年紀念日에相當함으로後場은臨時로休會하고午後一時半부터立會場에서祝宴을開하얏슨데天日社長의人사와白井副委員長의答辭가잇섯더라

海外經濟

對外爲替 (鮮銀建値)

倫敦	一志十一片七分五九	
紐育	四七弗四分三	
上海	六七兩六分五	

當地物	一錢五〇	一錢六〇	一錢六〇
月越	一錢六〇	一錢七〇	一錢六〇

海外經濟

倫敦銀塊	二八片八分五
英米爲替	四弗八分八二五
印棉	四十五錢
米棉	二十錢
스틔ㄹ株	一五二弗二分一
아나콘다株	五〇弗二分一
紐育銀塊	六二仙
對米爲替	四七弗八分七

大阪三品

	前付	前止	後付	後止
八月限	二四三五〇	二四三五〇	二四三〇〇	二四三〇〇
九月限	二四二五〇	二四二一〇	二四二五〇	二四一〇〇
十月限	二四三六〇	二四一〇	二四〇〇〇	二三九〇〇
十一月限	二四一〇〇	二四二〇	二三九〇〇	二三八六〇
十二月限	二四〇〇〇	二四〇〇〇	二三八六〇	二三七〇〇
一月限	二四〇八〇	二四〇〇〇	二三八六〇	二三七〇〇
二月限	二四一〇〇	二四一〇〇	二三九〇〇	二三八〇〇

橫濱生糸

	前場	後場
當限	一六三〇	一六二〇〇
先限	一六六五〇	一六六五〇

延取引

群山 賣買高 一萬八十八百石

	八月中	八月末	九月中	九月末
○七三等	三五、五〇		三五、五〇	
□チ三等	三五、〇〇		三五、〇〇	
一回	—	三六、四〇	三六、二〇	三六、〇〇
二回	—	三五、四〇	三五、九〇	三五、三〇
三回	—	三五、四〇	三五、九〇	三五、三〇
四回	—	三五、三〇	三五、七〇	三五、二〇
五回	—	—	三五、八〇	三五、三〇
六回	—	—	三五、八〇	三五、三〇

釜山 賣買高 二千七百石

	八月中	八月末	九月中	九月末
穀良	三七、〇〇	神力	三六、五〇	
一回	—	—	—	三六、〇〇
二回	—	—	—	三六、〇〇
三回	—	—	—	三六、二〇
四回	—	—	—	三六、〇〇
五回	—	—	—	三六、二〇
六回	—	—	—	三六、三〇
七回	—	—	—	三六、三〇
八回	—	—	—	三六、二〇

大邱 賣買高 一萬五千石

	八月中	八月末	九月中	九月末
穀良	三六、二〇	神力	三六、三〇	
一回	—	—	—	三六、二〇
二回	—	—	—	三六、二〇
三回	—	—	—	三六、三〇
四回	—	—	—	三六、二〇
五回	—	—	—	三六、二〇
六回	—	—	—	三六、二〇

京城穀物市勢

白米	四一、五〇	
籾摺	三四、五〇	三一、四〇
大豆 合格	㊂ 三六、二〇	三六、七〇
龍山	三六、三〇	
長淵	三六、四〇	
原	三六、四〇	

京城綿絲布 (與一社調查)

◎粗布(廣木) 三A 三六、〇〇 三AB 三四、〇〇
갑모표 三六、〇〇 갑모표B 三二、〇〇
角鷲 三六、〇〇 角鷲B 三四、〇〇
鷄龍 三六、〇〇 金剛山 三三、〇〇
三印 三三、〇〇 角 富 三三、〇〇
貴鏡 三六、〇〇 長鼓 三六、〇〇
業鑑 三三、〇〇 選 管 三三、〇〇
軍艦 三二、〇〇 二葉錢 三〇、〇〇
三葉 三二、〇〇 雙鹿 三二、〇〇 群犬 三二、〇〇
龍 花 三〇、〇〇 犬 馬 三〇、〇〇
◎細布(洋木) 飛犬 三一、五〇 馬美人 三一、五〇
世樂 鳥 三一、五〇 福壽票 三〇、五〇
◎綿糸(울)
扇面 十六手 三六、〇〇 鯉鳳十手 三六、〇〇
雙女 十手 三三、〇〇 麥天十手 三四、〇〇
◎晒金巾(玉洋木) 進軍圖 三〇、一〇 金 鼎 三〇、〇〇
◎晒木棉(란목) 竹 印 三〇、五〇 梅 印 三〇、二〇
◎三升天竺棉 每百斤 三五、〇〇

商品市況

◎東洋木 白 色 三、六〇 灰 色 三、六〇 黑 色 三、五〇

麥粉 (弱調) 軟化商情을呈하던데다가實需方面도依然不振狀態를迴하야下關綠따니아四圓十八錢으로落하고當地四圓四十錢가량의暗이나實需商談은四圓三十五錢